（第二種）（原稿配達）（明治卅一年五月九日第三種郵便物認可）昭和十三年五月二十六日　臺灣日日新報　（水曜日）　第一万二千三百五十一號　夕　（一）

臺灣新報（夕刊）
五月二十五日
夕刊定價一部二錢
編輯兼發行人　佐々木　貞
發行所　臺灣日日新報社
臺北市表町四丁目臺北郵局第一號
基隆市旭町（電話七八五）基隆支局
臺中市寶町（電話一〇七）臺中支局
臺南市錦町（電話一〇〇）臺南支局
花蓮港市入船町（ユタカビルディング内）花蓮港支局
大阪市西區靱南通四丁目
東京市京橋區銀座二丁目（電話一玉一〇）東京支局

わが驅逐艦○隻
汕頭へ出動、邦人保護
大熊司令官も急行
出先當局大に緊張

【汕頭二十四日發同盟】青山巡査に對する支那巡警の暴行事件に關し急報に接した第○水雷隊司令官大熊政吉少將は直ちに○○艦隊中の驅逐艦○隻に對し汕頭へ出動を命じ二十四日午後六時汕頭沙直ちに邦人の生命財産保護に當つてゐる、尚大熊司令官は○○艦○○にて今明日中に當地に到着する豫定であるが我が出先當局は緊張してゐる（寫眞は大熊司令官）

【汕頭二十四日發同盟】青山巡査は拘留の途中及び支那警察内に於ける數次に亘つて拘留され十時間に亘つて厳重に取調べられ遂に十時頃に至つて漸く身柄を我が領事に引渡された、山崎汕頭領事から市政府に對し厳重抗議の結果午後十時頃に至つて漸く身柄を我が領事に引渡された

青山巡査を極度に侮辱
嚴重抗議を提出
南京、廣東兩政府に

【東京二十五日發】青山巡査事件に就しては事件勃發後直ちに山崎汕頭領事より現地に派遣し本省に報告し來つたので、わが外務省では事件を重大視し、折返し同領事に中村廣東總領事発電の訓令を發し、南京政府に嚴重抗議方を回訓する一方、日支軍事當局に對しても南京政府に嚴重抗議を為すやう電報した、陸軍内部は犯人並に責任者の処罰、今後の保障を履行せしめんとするものであるが、わが方としては近時頻る惡性侮日行為の續發するに鑑み方針の制策を講じつつ支那側の出様を只管注視してゐる

居留民極度に激昂
今明日中に居留民大會を開き
領事の善處を要求

【汕頭二十四日發同盟】今回の汕頭に對する重大侮辱なりとして汕頭居留民は極度に激昂し、今明日中に居留民大會を開いて責任者の処罰並びに邦人の生命財産保護等につき領事の善處方を要求する筈である

【廣東二十四日發同盟】中村廣東總領事は今明日中に廣東省政府主席吳鉄城氏と會見青山巡査事件に關し厳重抗議する筈となつた

吳主席に嚴重抗議
中村總領事が今明日中に

臺銀の異動

台銀では二十五日左の異動を發表した

台北計算課長兼台北發行課長　牛尾竹之助
命台北預取部調査課長　地主　三郎
命台北預取部計算課長（兼）同發行課長　スラバヤ支店支配人兼スマラン支店支配人　坂本為次郎
命基隆支店支配人　東京支店支配人代理　井上　英三
命東京預取部取店課次長　パタビヤ支店支配人　菊池　眞郎
命スラバヤ支店支配人兼スマラン支店支配人　土田　忠夫
命パタビヤ支店支配人　上海支店支配人代理　有元　剛
本店支配人代理　土田　忠夫
命東京支店支配人代理　台北預取部へ分課（未定）　窪井　隆造

昭和會解散の日
何を語るか星月、内田兩氏

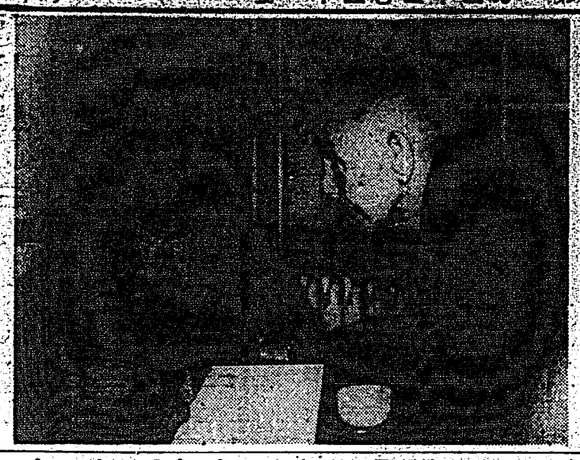

倫敦の日英會談
本格的に開始
來月早々　イ外相歸英後に

【東京二十五日發】ロンドンにおける日英會談は愈々來月早々より吉田大使とイーデン外相との間に本格的に開始されることとなつた、尚殿來ではれた吉田、カドガン會談に依る準備的工作に依つて到達したる會談の成績の上に立つて日英間懸案の調整に支那問題、通商問題等について具體的折衝が進められることとなつたものである

命東京支店支配人代理　廣東支店支配人代理　佐久間顕理
命東京預取部勤務（分課未定）　嘉義支店支配人代理　成田　鶴勝
命廣東支店支配人代理　上海支店（河内信彌太本店　大賀祉一郎）
命嘉義支店支配人代理　台北支店課　有賀　今助
命桃園支店支配人代理　橋渡支店支配人代理　窪塚　省吾
命經濟出張所勤務

警察部長會議
異常の緊張
廿五日朝から開會

【東京二十五日發】全國警察部長會議第一日は二十五日午前十時から內務省に於いて開會、廣瀬河原田內相から警察行政に關する訓示があつて正午休憩、首相官邸に於ける内閣首相招待午餐會に臨み午後も會議を續行した、第二日の二十六日は問題の選挙法改正に關する諮問や治安確保に關する秘密會議が開かれるので會議は早くも異常な緊張を示してゐる

第四インター結成へ乘出す
トロツキー重大言明

【メキシコ・シテー二十四日發同盟】トロツキー氏は政府スターリン氏に遂はれて住むに所もない有樣であるが、依然報復の決意を捨てず、二十四日に至り突如全世界に向つて第四インターナショナルが結成されてゐる旨を發表し次の如く言明した

共產黨の現狀に憤らず全世界三十餘ケ國の同志數万人は愈々第四インターナショナルの結成に乘出した、第四インターナショナルとは獨立した新しい世界的機關で種々力を注ぎ力を基礎とせず、誠意を指導精神として既存する第三インターナショナルはソ聯邦政府現百臘部の官僚主義と世界プロレタリアートの利害對立の為めに没落し、結局第四インターナショナルがスターリン氏トのソ聯政權を覆滅する事となつたのである（寫眞はトロツキー氏）

電力案は急速に
最善と信ずる成案を得て
實現に渾身の努力（遞相演說）

【名古屋二十五日發本社特電】社團法人東氣協會第十六回總會は二十四日名古屋市公會堂で開催されたが、席上大政左の如き兒玉遞相の演說（大和田電氣局長代讀）ありたり

特に電力問題の取扱ひに就き述べてゐることは注目されるが現下の時局に即し國家興隆の根源たる電氣事業百年の為め我國電氣事業の健實に獲み最も適切なる統制方策を樹立するの緊急必要なることを痛感するものだが、何分にも事は國家の重大案件であり、まづ為め即內閣の新興電力國家管理案なるものが優秀なる具體方策の一であり賞讃事業なるものが結局は國營の新論を以て全

政局の前途
暗雲を孕む
閣内不統一を暴露

【東京二十五日發本社特電】二十四日の閣議に於て某閣僚は林首相が一二十三日議會でなした時局談に對し論理の心理を異ずると共に今後は飽くまで強硬態度を以て時局を乘切るよう重大進言を敢なんだが、之を去る二十日文部省で林首相が記者團になした時局談に對し他の某閣僚が國民を刺戟するが如き言辞は斯來遠慮されたき旨の忠言をなした事實に照合すると時局全に閣内の不統一を暴露するものであつて、この閣内の意見對立は內閣未期の共通的現象であると共に林內閣の將來を示唆するものとして注目される、既に林首相は過般の地方長官會議で國民決意を示したが政民の制限緩和が家外強固を加へ來り、民心も漸次離反の極にある等客觀情勢は惡化の一途を辿つてゐる、尚林首相は時局談に次第に嵌み首相は時局談に次第に惡化し、遂に二十三日に議會で不信任案が通過するやうな場合は重大な決意をなす旨を誓つて暗にその時は

辭職

をなすかの如く匂はしたことは林首相の現實の心境を率直に物語つてゐるものと見られる、之に對し閣内の强硬派は政民が敵愾心を見て非立憲的責任觀を上程するとしても之は閣内の相違であつて斯くの如き理由で內閣は瓦解を決すべきでないとの强硬なる主張を繰返し、挙國を通に國難視してゐるが、一方吉田、山崎、田邊、佐藤等の閣僚は必ずしもこの强硬論に賛成するものとは思へず、今後の政局は再驚波瀾を惹起するやうな場合は重大な決意をなす旨を誓つて暗にその時は

辭職

をなすかの如く匂はしたことは林首相の現實の心境を率直に物語つてゐるものと見られる、之に對し閣内の强硬派は政民が敵愾心を見て非立憲的責任觀を上程するとしても之は閣内の相違であつて斯くの如き理由で內閣は瓦解を決すべきでないとの强硬なる主張を繰返し、挙國を通に國難視してゐるが、一方吉田、山崎、田邊、佐藤等の閣僚は必ずしもこの强硬論に賛成するものとは思へず、今後の政局は再驚波瀾を惹起するやうな場合は重大な決意をなす旨を誓つて暗にその時は

硬軟
兩派の閣内對立が激化

林首相は政民にも閣内で自らが置つた自由主義と右翼思想とのアンバイアたるの立場に立たされ、總局その不統一を收拾し得ずして瓦解するの已むなきに至るに非ずやとの觀測も有力化し政局動途は愈々暗雲を孕む狀態に立ち至つた

新竹市參事會
【新竹電話】新竹市では二十六日午前十一時より市會議室にて本年度追加豫算を附議するため市參事會を開催する

人事

▲近衛參謀門氏　二十六日發砂丸にて內地へ

昭和一新會發會式
六月五日に

【金澤二十五日發本社特電】政民總、林首相の出身地金澤に林內閣を擁護し政策を振興して現下の非常時難を克服、更に進んで國體の明徴を期し昭和維新を断行する趣旨の下に退役陸軍少將松本三太郎氏等の發起で「昭和一新會」を組織、來る六月五日發會式を挙げ愛國運動團體の團結を促すべく全國的に運動を起すこととなつた

新竹市參事會

其察大いに焦慮
中央化工作が攻勢化
舊西北軍の目まぐるしき動き

【北平二十四日發同盟】六月二日開封に際れる河南、安徽、江蘇三省の聯席會議において閻東北軍が敗方もなく分解されるは既定の事實で、その結果張學良は孤立の事實を消滅し、残るは李宗仁、白崇禧兩氏の國民軍及び四川の劉湘軍、山東の韓復榘軍、冀察の宋哲元氏の率ゐる西北軍を剩すのみとなるが、國民政府が長鞭馬腹に及ばざる國民軍及び四川を後援として閻東北軍に次で山東冀察の中央化に乗出すことは地理的必然性を持つてゐる、過般の韓、宋兩氏の會見において冀察の對策につき密議した閻西北軍の復興及びその大同風潮に就て重要意見の交換が行はれた模様で、最近閻西北軍の最高首脳部たる孫良誠氏の山東入りを繰り、宋、韓兩氏の會見、鹿鍾麟氏の北平入り、近く行はるべき孫、韓、宋、鹿兩氏の會見、宋哲元氏表面辞職氏の冀氏辞職等

目まぐる
しき動きを見せ
而も宋哲元氏は內政部長就任氏

宋哲元氏は內政部長就任氏の來平を知り乍ら山東より帰らず極めてデリケートな對中央關係の發生は否認し得ざる情勢にあり、中央としても飽々一年間に六万台の旧兵力より十万を避ゆる大東北を影響した宋哲元氏の勢力を今に して撤廃すれば統一の緊となること必至である、斯くて日本の對支進出には南京側と提携を合せてこれ大陸にたゆる方策を練りしてゐる

目まぐる
しき動き

自己保存
の三角点に起る

自己保存
の三角点に起る

辭職

暴露

硬軟

目まぐる

人事

新竹市參事會

昭和一新會發會式

政局の前途

其察大いに焦慮

人事

新竹市參事會

硬軟

暴露

辭職

自己保存

目まぐる

其察大いに焦慮

再擧のドレー機
天晴れ！東へ快翔
僅か五十七時間餘で
巴里から河内に安着

【河内二十四日發同盟】ドレー機は二十四日午後一時五十五分無事河内に到着したドレー機のパリ出發以來河内到着までの所要時間は五十七時間四十九分で、去る二月ドレー、ミケレッチ兩氏が同じコードロンシュムーン機で第一回の壯擧を試みた際のパリ河内間所要時間七十二時間九分に比すれば約十二時間餘を短縮せるもので撮果

驚異的新記錄か
廿五日中に到着せば
巴里東京間八十時間

再氏の頑張りは素晴らしいが、昨年十一月ジヤビー氏が單獨で同じシュムーン機により兩地間に樹立した五十時間五十九分四十九秒の大記錄は破るに至らなかつた、傾我が神風機の河内パリ間の記錄はこれと全く逆のコースであり夜間飛行を行はなかつた神風機にとつては途中休憩場所の關係で不利となるが七十六時間五十四分であつたとの見て同機の東京着は二十五日午後八時から夜半にかけての事と豫想される若しこれに成功すればパリ・東京間八十時間内外の驚異的新記錄となる訳である

一氣に上海へ
午前零時十分河内發

【東京二十五日發】河内から東京まで剩す航程は約四千百キロ、これまでのドレー機の平均スピードは約二百キロ前後であるから飛行所要時間は更に二十時間、途中の休憩を極度に切詰めて飛來するもの

【河内二十五日發同盟】ドレー機は二十五日午前零時十分河内出發一氣に上海に向つた

上海着は午前十一時の豫定

【上海二十五日發同盟】ドレー機の上海着は二十五日午前十一時の豫定なる旨の電報を寄せて來た。

第三高女は殆ど完成
移轉は七月の豫定

台北市内上塗園に新築中の台北第一三高女の新校舎が今月末日竣工

北極を經由すれば
桑港まで二千キロ
二年内に定期空路を開く
ソ聯政府が豪語

【モスクワ二十三日發本社特電】林内閣成立の後始末に追はれ今長官に就任の内閣第一年の太平洋上に乗出してから百九十日目、二十四日午後三時ドカリ飛行場を離陸した桑港の目的地に向つて飛行を開始した、大家が惜別第一年の太平洋上に乗出してから百九十日目、二十四日午後三時ドカリ飛行場を離陸した桑港の目的地に向つて飛行を開始した、大家が惜別

【モスクワ二十三日發本社特電】ソ聯北極飛行の成功によりソ聯はあげて歓呼の感激に達しているが、ソ聯は今後北極飛行の成功に基づき北極飛行の成功によりモスクワから北極経由サンフランシスコに至る定期航空路の可能性が実証されたと報じている、北極桑港間は飛行機の航程二千キロ内外であり、二年内に定期航空を実現させると豪語してゐる

提督が青葉禮讃
太平洋上で猛訓練を終へ
永野大將自邸で寛ぐ

【東京二十五日發本社特電】林内閣成立の後始末に追はれ今長官に就任の内閣第一年の太平洋上に乗出してから百九十日目、二十四日午後三時ドカリ飛行場を離陸した桑港の目的地に向つて飛行を開始した、大家が惜別第一年の太平洋上に乗出してから百九十日目、二十四日午後三時ドカリ飛行場を離陸した桑港の目的地に向つて飛行を開始した、大家が惜別

我海軍の精鋭
軍艦"足柄"
キール軍港に到着

【キール二十四日發同盟】帝國海軍の練習艦足柄は二十四日午前十時當々キール軍港に到着した

小林司令官が
ア提督と會見
握手も固し日獨交驩

【キール二十四日發同盟】世界大戦後最初——帝國海軍の親善一等巡洋艦足柄を迎へたキール軍港は絶好の日獨親善日和だ、小林司令官は午前十一時當々港に入港、それより武装たくましい將兵二百名を通へラベーの大戦記念碑に參拜花輪を捧げて戦死者の為め哀悼の意を表した

神前宣誓で
黒白を決定
簡姓公業にごたく

【桃園市記】簡姓公業三百餘行を廻つての面白いエピソードが桃園街に持出された、民間で簡姓公業は公業費用として三百餘石の財産を有してをり毎年の祭祀費用は會を開いて協議なり御神定期にならなければ簡姓公の公業ではなく金安の公業であると主張し遂に會否問題に別れて紛糾沙汰を惹起したがそれでも簡姓公の公業か金安の公業かが判明せず止むなく當局の英斷によつて本島人在來の慣例を用ひて兩派に對し近日中新旧大廟帝廟に於て神前宣誓をさせ黒白を決定する事になつた、果して兩派の何れが神前に於て勝利を博するか自下注目の話題となつてゐる

祝賀相撲大會
廿七日植物園で

來る二十七日台北市聯合分會では二十七日海軍記念日の祝賀相撲大會を同日午後一時から植物園土俵で開催する旨

台北人類學談話會

台北帝大醫學部解剖學教室内台北人類學談話會では二十七日後七時から市公會堂小集會室に於て左の知き談話會を開すが一般市民の來聽をも歓迎するとコーカサス地方實見　富田　雅次
台灣熱帶人の頭蓋　金關　丈夫

臺灣プオールバイアールの上空を通過した

時半から同盟葬を執行した、父兄會員同窓會員職員その他參列館したが、この日はただに同校の創立記念日と云ふだけでなく、台高に於ける第十祝賀の結びられた意義ある日である、明治三十年五月二十五日當時の士林學校にあつた伊澤修二氏が始めて本島人女子を教育する事となり、分教場の職員柳秋蘋、吳文藻、大橋修三郎、久芳トシ子の諸氏が鐵足の本島子女に授業を開始してから丁度けふで四十年になるわけである、同校では式後旧職員の當時を語る座談會を十五時から開催せるあつた伊澤修二氏が始めて本島人女子を教育する事となり、分教場の職員柳秋蘋、吳文藻、大橋修三郎、久芳トシ子の諸氏が鐵足の本島子女に授業を開始してから丁度けふで四十年になるわけである、同校では式後旧職員の當時を語る座談會を十五時から開催せるあつた

福建市内には
ペスト發生せず
臺灣より注射液取寄す

【福州二十四日發同盟】閩南地方には本年二月頃ペスト發生現在罹病者三、四百名に達してゐるので福建當局では之が防遏につき南京衛生試驗所所長楊永年博士に對し恒南京衛生試驗所長等の來援を求めるの場合を顧慮し万全の策として内田總督は今回部内百人全部に對し豫防注射の施行を命じ既に注射液三千人分を臺灣より取寄せ第一回は十九日より行つてゐる、尚來福建その他各省においても本年度は流行の不便に加へ緊縮政策後人等も新知識に乏しく等閑に附されてゐたものであるが最近国内一般官民の覺醒により漸次改善化し來たつたもので例年よりも本年は猖獗を極めてゐると云ふ程の事でもなく福州市内には未だ一名の罹病者もない(二十一日記)

富士丸入港
午前九時半に早々と

【基隆出張所】郵船富士丸は高砂丸への對抗意識も手伝つてか二十五日午前九時半早くも基隆に入港、基隆に高砂、富士丸新造船が初顔合せ

戸水部長
は朝日總督に

總督を二時やつた後講演、十七日から空二十一日まで會議があり我も一堂上陸に拜謁中、六月一日から全国的に愛国記念週間が開催されるが、本島でも講演會、ページェント等計畫してゐる、台湾でも航空祭は内地に負けない程盛大と宣傳して來たが今後ともに馬力をかけねばならぬ、内地では本年度から劇期的な宣傳大講演張行事を開始することになつてゐるが電話は産業發達上第一線の武器であるので台湾でもその意味に於て大擴充をやるつもりで腹案はあつても未だ發表できぬ、六月一日から新京東京間の航空一日連絡が實現することは御承知の通り、勿論台北からの一日連絡も之によつて出來る訳だが六、七月は飛行機が來た間はぬためゆつくり旅程がとれるのは八月になる、それから今回商船で高砂丸を新造之丸に代へて三日間も紹介をやつたが、之は台湾を宣傳し誤まつる認識を是正するに非常に效果的だつた

岡出所長談
醫學科學の技師を急遽

急遽科学の技師を急遽するため上京、やつと見込をつけて來たが内地では目下化学工業に非常に盛んで、年々技術者を抜くのはむつかしい仕事だ、それからアルコール事業の成行も見て來たが台湾でも製糖會社にまかせるだけでなく今後はもつとほかに経済的に有利な原料を利用する研究をやる必要がある

等六名は
内地へ見學
"衛生と石鹸に就て"
五月三十一日締切

台湾全島の小公学校等當時六年生から高等科二年生までの間の者から「衛生と石鹸に就て」といふ題の論文を募集し一等賞の大名誉賞を授與し、二等以下に御褒美といふ訳で論文募集は、文教局の後援の下に文化の向上と共に花王石鹸株式會社長高橋龍太郎氏の寄贈になる賞品で、花王石鹸は五月三十一日限りである、右の論文の送り先は台北市新町一丁目二百四番地の宮で募集されてゐるが、内地居住者の宮で

(第三種郵便物認可)

◇……初夏の海邊、蘇澳南方澳にて（二十四日うつす）

家庭と婦人

汗の中には強烈な殺菌力

汗出して働きませう

新研究

早くも本格的の夏が訪れて人々は又汗のために一苦勞しなければならなくなつた、一體私達の皮膚から出る汗はこれまでは衛生に無關心な殺菌力があらうとは誰も考へつかなかつたのです。

汗にはこれまで知られなかつた殺菌力や化膿菌を殺すことを明らかにして殺菌性のある事を、最近發表したのはアメリカの學者たちアシャルド、ガスタフソン、ハルモンタ、オメリ、シンガーの五氏で、これ等の人の協同研究によると、汗をかいた健康な青年の背中の皮膚に塗り殺菌しておいた化膿菌（膿口から侵入して感染を起こす）を塗ると、一種の殺菌力を附與しておいて、その後とり出してみると、十分でもう九十%前後が死んでをり、二十分では一〇〇%に近く死んでゐました。

また單に大腸菌、チフス菌、腸内菌、色素菌、化膿菌をそれぞれ附与して調べてみますと、他か十分後に大腸菌は一〇〇%、チフス菌も一〇〇%、腸内菌も一〇〇%、色素菌は九八—一〇〇%、化膿菌は九〇—一〇〇%死んでゐた——と報告してゐます。

わが国でこれを追試驗中ですが、その成績によると、先ず新鮮な汗について行つてみると、其結果は汗によつて十分後には三、四十%、二十分後には六、七十%、三十分後には九十%以上が殺菌される力があるかは、恐らくその相當違い體質によるものと考へられます。汗と大腸菌と成分とみられる所の中には酸素が多いか、はつきりしませんが、とにかく汗には殺菌作用があるのを知りました。汗はなぜ殺菌

曉星雙紙 (78)

田中貞太郎作
河野通勢畫

鷹匠 (九)

それを見て吉田が竹越に跳りかかった。「盜人捕者の鐵固を喫ひてやらう」

竹越は起つて吉田の拳を避けようとしたが避けられなかつた。竹越は仰向けにひつくり返つた。

「狼藉者」

「何を」

吉田は竹越の横っ腹を脚で蹴つておいて、上段の室へ駆けあがるなり鷹の籠の一つへ跳かかった。鷹は鈴の音に驚いて、ぎやあぎやあと啼いた。

「何を」

井田は籠にかけてあつた黒い袋を放ねのけて、籠の扉をあり〳〵と破り、鷹を驚き騒ぐ鷹を掴んで引き出すやいなや、一方の手を首にかけて締めた。鷹は一度ばたりもなく死んでしまつた。キ翁の奥右衛門はじめ大升屋の者は、驚くばかりで物凄へ言う暇ができなかつた。

「あれ、大変だ」

「あれ」

鷹口がそれと見て狂人のやうにして井田に掴みかかつた。

「お鷹を、お鷹を」

吉田が後から往つて鷹口を引き摺るようとした。

「阿婆にして、奢にするのだ」

放ね起きようとしてゐた竹越が吉田の脚首に縋りついた。

「もつたいない、この狂人」

吉田はそれを蹴ぎさうとしたが離れなかつた。吉田は口惜しがつた。

「何しやがるのだ、放しやがれ」

井田はその時一方の鷹の籠へ跳りかかつてゐた。竹越は刀を脱いで井田に走りかかづた。

「間あたり、勝手家の御砂綾のおぢが判らないか」

井田は竹越の刀をかはした。

「青楼へ徒で遊びに来る嫁鳥ちやねえか、何の御砂綾だ」

竹越はまた刀を内がした。

「御砂綾とも、間あたり、お鷹を手にかけたからには、その方ばかりか、一家一門、窮巨になるぞ」

「何云つてやがる、ふざけやがる、故も鷹が殺ひたいか」

「何を」

鷹がまたぎやあぎやあと啼いた。鷹は井田に掴みだされたところであつた。古田は鷹口を殺げ飛ばして竹越の横あひから竹越に跳りかかつた。

「しやらくさい事をしやがるな」

竹越はそのけんまくに驚いてたぢろいた。井田は次の鷹も締め殺して二羽の鷹をぶらさげてゐた。

「一緒に懲めるな」

「懲めるとも、鷹の前撲は開いてゐたが、まだ殺つた事はない」

「盜者もまだ殺つた事はないが、天下の盜賊だらう」

「それでは、彼方へ往つて撲かうか」

「盜人が往ちかねてゐるだらう」

「盜者の敵鳴は、一寸の間でも、盜者を傷から離すと鷹だと申してをつた」

「それでは、その敵鳴にも耐撲を殺はさうか」

「よからう」

二人は車鐵を云ひ〳〵外へ出た。鷹口は腕を組んで坐り、竹越に刀を持つたままで立ち、奥右衛門はじめ家の者は、驚が解けたやうにして坐つてゐた。

「これは三保の松原に、白龍と申す漁夫にて候」

「万里の好山に霧ぢにおこり、一樣の明月に雨はじめて晴れり、げにのどかなる時しも、春のけしき松原の、潮立ちつづく朝」

繪具加色時代から七十年の大進歩

(5)ギヤスパー・カラー

◇…また、ギヤスパー・カラーがあるが、これは撮影の実際にあたつてはテクニ・カラーとほぼ同様であるそしてネガ・フイルムを二本使用することや、撮影機の構造なども殆と似寄つてゐるから、結局の点になると相違に高價なものになつて来る、此システムとテクニカラーの相違点をあげると、プリントの製作の時だけであつて、これは一本のポジの一面が黄色にテイントされその上層にシアンのエマルションがある、またその反對面には、青がテイントされて、その一つ一つの層へ緑なる色のフイトでプリントされて行つて、三色の映畫が出来上るといふ仕組みである

此システムも、まだテクニ・カラーに押されて実用化されてゐないが、將来を非常に有望視されてゐる、しかしこの特殊の焼き付用ポジのフイルムが安價なものとならない限り、数十本乃至数百本の焼き増を必要とする映畫界では使用は困難と見なければならない

△　△　△

◇…尚この外にマグナ・カラー、ダイアイタ・カラー、ハリス・カラー、バイパック・カラー等があるが是等のものはただシステムの名前を聞いてゐるだけであつて、実際に使用出来る程に完成されてゐるかどうか疑問である、恐らく目下研究中で、その完成への道程ではあるまいか、それに是等のものは、どんな式で色彩映畫が撮映されてゐるか、その構組な説明にも接しない為何ともいへない次第である。

寫眞コンクール作品集
◇遠足（滝特第二席）吉光帖七

(臺日社内)

今週の映畫

空と地の驚異
二十五日より
タイゲキ

(間)(週)(ロ)(メ)

映畫に取つて代る時は何時であらう。そして日本でも優秀な色彩映畫が作られる日は？

とにかく以上の現在の色彩映畫のシステムの知識を蹴つておくのも決して無駄なことではあるまい

（終り）

（寫眞カリフォルニア天然色映畫「沙漠の花園」におけるティトリツヒ）

臺日漢詩壇

選者 魏清德

江山樓雅集鹿港公園 林景仁

諸公新聞。茅頭。雪。故。鈴。上。絲。相。望。一。万。里。。酸。流。此。心。期。。

蹴。社。飲。迎。林。小。眉。先。生。臨。上。

勝。旬。

秋。桑。梓。士。五。尊。金。我。花。難。賞。難。

江。樓。詩。酒。繁。無。。。

賓。主。皆。歡。。。雅。。。

風。雅。待。狹。仔。。。

欲。君。酸。言。風。便。々。

彩。新。江。邸。大。如。樣。。

雨。酬。知。上。生。雪。烟。。

重。迎。恰。是。一。年。即。。

宮。深。此。去。歡。。。。

坦。々。王。道。化。真。。

鱗。長。道。統。時。。。

蹴。。。酒。唱。。如。仙。。

梅。子。清。野。林。福。澤。四。子。清。恩。敦。廊。野。林。福。澤。四。子。清。恩。敦。廊。野。林。福。澤。四。子。清。恩。敦。廊

臺灣日日新報
日刊夕刊共六十頁
編輯兼發行人 佐々木貫一
臺北市表町二丁目
社報新日日臺灣 所行發
電話 代表番號 三八〇〇 編輯用 三八〇四 營業用 三八〇三 振替口座臺灣一番
定價 本紙一部五錢・一ヶ月前金壹圓參拾五錢・ヶ月同參圓八拾錢・六ヶ月同七圓五拾錢・一年同拾四圓五拾錢・日本國內及滿地方送料不要
廣告料 特別欄一行一五字詰壹圓五拾錢 定期欄同一行一行同貳圓 特別欄同一行一行同貳圓 私書箱壹個年三圓

臺灣日日新報

社會大衆黨宣言

最近經濟狀勢の分析

革新期日本の展望

後藤內閣論

林內閣に與ふ

天王寺攻

三浦東京市長記

巡禮

社會政策

日本哲學

藝術家

法律時論

同文館

商店法に關する研究

實用簿記の知識

外交販賣十則

技術家必携 道路便覽

橋梁美學

鐵筋コンクリート理論

內務省指定消毒藥「後藤」デシン

Bosch

臺灣日日新報社編輯局編纂
改正臺北市全圖
市民計畫街路及公園(十一年度)
發行所 臺灣日日新報社商事課

飛行ロット高級インキ
賀よく康く
高尚な色調
2オンス入 ¥.20

GOTO DESIN
目覺めた衛生！輝やくデシン！！
DESIN デシン

一九三七年式
新ダッヂ
世界到る處賞讃を博し逐年販賣數を激增せるダッヂは本年の販賣に於て更に躍進し新記錄を出しました。
これ全く江湖の御引立に依るは勿論でありますが一面品質と性能は元より御値段に於ても眞に申分のない車であるかちであります。
橋口商店

太平洋不可侵條約の成否
經濟關係の調整が先決

一

去る十四日から英京セント・ジェームズ宮殿に於て開會されてゐる英帝國會議は、それが所謂ウエストミンスター憲章により自治領が英本國と「対等自由なる一ナーション」として聯邦を構成するに至つた後に於ける最初の會議であるところから英本國、自治領その他大英帝國の構成部分全般に亘つて極めて重大なる意義を持つものである事は無論であるが、更にその會議の内容と動向の如何は世界全般の国際關係に示唆する所も少くなく、斯ける意味に於て、此の會議は今後の世界平和の全面に亘つて何等かの指針を感ぜしむるものとして、各国の注目を集めてゐるやうである。

二

英国としては特に、同會議の開會劈頭、濠洲代表ライオンズ首相に依つて為された「太平洋不可侵條約に關する示唆に富める提言」に對して最も多大の關心が拂はれる次第で、特にその「濠洲は太平洋の防衛に死活的な重大關係を保持してゐるが、国際聯盟の精神に基き、太平洋諸国間に不可侵協約の局地的諸解が出來ればそれに歓迎しよう、濠洲は理解と共感との念慮に基き不可侵條約案の理論に就き他の一切の太平洋諸国民と協力するに吝でない」との提唱に對しては、ひとり我国のみでなく、太平洋沿岸の諸国民に之と密接なる聯繋関係を有する諸国が如何なる態度を以つて之を迎ふるかと云ふ事を深く極めて興味ある關心がでなければならぬ。

三

ライオンズ首相の提言は要するに、(一)太平洋沿岸諸国間に不可侵條約に關する局地的諸解を達成する(二)不可侵條約案を国際聯盟の聯盟を基調とする(三)濠洲政府は同案の達成に同情と理解を以つて協力する、と云ふ三点に帰着するが、更に其後の情勢に照らせば、同首相は同會議の外交委員會に、全員委員会を構成する意向だと傳へられるから、世界の輿論に重大反響を與へた太平洋問題は、該會議を通じて之を反響として何等か形を与へた問題として現れて來るのではないかと考へられる。之に對して我国政府では目今のところ、該條約案が如何なる形式のものであり、如何なる内容を備へたものであるか、且つ之に如何なる附帯的條件が存するかの事が未だ分明でないからとふので軽々に態度を表明する事を避けてゐるが、併したが不會議の経過は我が帝国の不動の原則であるから、その精神に就ては満腔の賛意を表するに吝かでないと云ふ態度のものであるやうだ。

四

一方米国政府に於ては、太平洋上の平和維持に至大の關係あるのは支那問題であるが、之に對しては、對支九ケ国條約が現存してゐるのであるから、是上更を要する新たな新條約は如何なるものであるかの如く傳へられ、この米国側の提案は本條約の成否に關して、全の形式的聯関が下されてゐる併し太平洋沿岸諸国間の紛糾は對支九ケ国條約が締結された當時とは、新興国の獨立をはじめ、相當の変化を來してゐるので、ただ単に此の現存條約のみを捕に新條約は不必要なりとの理由ほ少しく薄弱であるやうに思はれる。

五

會議開催地としては東京が示唆され、英本国をはじめニュージーランド、カナダ、アメリカ、ソヴエット聯邦、フランス、支那並に日本を招請せんとの意図の如くであるが、これ等各国間の關係を見るとしても、国防上の問題を暫らく措く方法が發見出來、之に基いての條約であれば、その條約には生命もあり、その存續も可能であらうが、之に拠らざる不自然な條約であれば、よしそれが如何に厳密に締結されたりとて、その條約には生命も無く、存續の可能性も極めて薄からう。故に太平洋不可侵條約の成否の鍵は一に帰つて、沿岸諸国並に之と密接なる利害の關係を有する国家間に横ふ経済關係調整の成否如何に在るのであつて、その調整方式にして實現出來さへすれば、ライオンズ首相の提言は必ずしも実現性のないものではあるまい。

事態惡化の場合
帝國は斷乎自衛
汕頭事件　再三の侮蔑行爲に
外務省が重大聲明

【東京二十五日發】汕頭の青山巡査事件の詳報に接したわが外務省は支那側の不法措置を極度に憤慨し二十四日高代理大使に申村厳東総領事に對し厳重抗議方訓電したが、二十五日急報を以て左の如き断乎たる帝国政府の方針を表明した

汕頭に於ては昨年一月二十一日角田巡査が出動の途中自宅附近で何者かに拳銃で射殺され、今以て犯人は逮捕されず、又同年九月十七月夜邦人経営の料理店盛志荘に爆弾を投げ込んだ事件があるがこれ亦犯人が判らない、然るに今回又復事件の發生を見るに至り六百名の在留民(内地人百二十五名、鮮人一名)の人心戦々としてゐる邦人に對する事件は再三に止まらず先記の事件の如きも支那巡警が顧慮しないとは断言出來ぬ、これ帝国臣民の生命財産に対する侮蔑行為である、厳東省政府主席が責任を回避する事は暫らく措くも南京政府が果して如何なる態度に出でんとするかを目下厳重監視中である、而して同政府の出様如何に依つては最近わが国朝野が支那に對して示しつつある同情と理解ある認識も遺憾ながら消滅するは勿論最悪の事態の発生されるに於ては帝国政府に於ても断乎たる自衛措置に出でる事となろう

治安の確保に
第一眼目を置く
今度の警察部長會議

【東京二十五日發】内務省警保局では最近の全国治安の実情が政局並に社會不安の増大を反映させ極めて重大視すべき情勢にあるので今次の警察部長會議における眼目を治安の確保に置き二十五日の會議第一日冒頭において河原田内相より治安維持の重要性を指摘し、現状維持の思想と積極的進取の思想との調和を図る事を強調した

【東京二十五日發】内務省は今次の警察部長會議に於ては治安の確保に重点を置き、特に共産主義の再興を防止し、国家の経済生活上の利害關係は実に複雑多岐であり、その調整方式にして實現出來さへすれば、ライオンズ首相の提言は必ずしも実現性のないものではあるまい。

生れてはじめて
別荘に寛いだ林首相

鎌倉駅の下に五千坪といふ廣大な別荘を持つた林首相、日曜の廿二日朝、家族も連れず自動車で初夏の薫風をついて鎌倉まで。ドライヴ、生れて初めての別荘といふものに乗り込んだ、五千坪、十二棟(客室を)庭園には、八百本の松と四百本の梅の間に大竹林と芝生まであしらつた廣大なもの。鎌倉随一といはれる大別荘所有者細田覚太郎氏がおとゝし内閣総の解散用とあらはと無償で提供したものもの、日帰りのことして租服にも弁舌へず、庭下駄をつかけて廣い庭園を一時間近く歩き廻つて、すつかり感心、近くの料理屋から弁当を取寄せ閣僚在郷会をとつた後、午後五時頃まで閑散してタ闇迫る頃永田町の官邸に帰つた(写真は庭内の夢想を見る林首相)

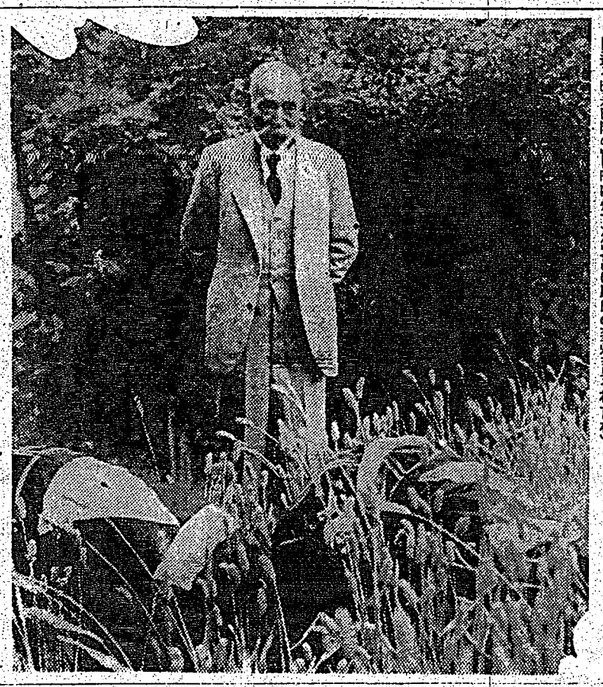

物價對策委員會
山崎三司會長、他關係官、各委員出席の下に開催された

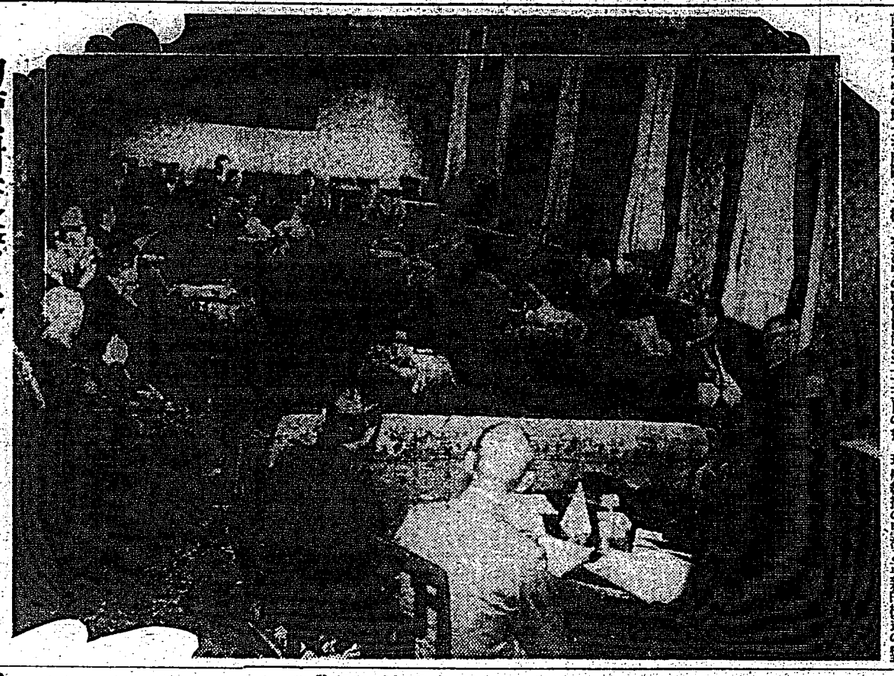

臨時物價對策委員會の初総會は十八日午前十時十分より首相官邸に林會長、結城、伍堂、山崎三司會長、他關係官、各委員出席の下に開催された

總督の南方巡歴
九分通り決定
結局は客船をチャーターか
總督は六月二日門司發歸任

【東京二十五日發本社支局特電】小林総督の南支南洋方面巡歴に就ては内閣外務省とも其趣旨が同方面の経済的視察をはかられるとの観点から、その精神に就ては満腔の賛意を表するに吝かでないと云ふ態度のものであるやうだ。

四

一方米国政府に於ては、太平洋上の平和維持に至大の關係あるのは支那問題であるが、之に對しては、對支九ケ国條約が現存してゐるのであるから、是上更を要する新たな新條約は如何なるものであるかの如く傳へられ、この米国側の提案は本條約の成否に關して、全の形式的聯関が下されてゐる併し太平洋沿岸諸国間の紛糾は對支九ケ国條約が締結された當時とは、新興国の獨立をはじめ、相當の変化を來してゐるので、ただ単に此の現存條約のみを捕に新條約は不必要なりとの理由ほ少しく薄弱であるやうに思はれる。

五

會議開催地としては東京が示唆され、英本国をはじめニュージーランド、カナダ、アメリカ、ソヴエット聯邦、フランス、支那並に日本を招請せんとの意図の如くであるが、これ等各国間の關係を見るとしても、国防上の問題を暫らく措く方法が發見出來、之に基いての條約であれば、その條約には生命もあり、その存續も可能であらうが、之に拠らざる不自然な條約であれば、よしそれが如何に厳密に締結されたりとて、その條約には生命も無く、存續の可能性も極めて薄からう。故に太平洋不可侵條約の成否の鍵は一に帰つて、沿岸諸国並に之と密接なる利害の關係を有する国家間に横ふ経済關係調整の成否如何に在るのであつて、その調整方式にして實現出來さへすれば、ライオンズ首相の提言は必ずしも実現性のないものではあるまい。

借款設定交渉の爲
孔祥熙氏近く渡米
銀協定更改に關聯し

【上海二十五日發同盟】孔祥熙氏は式典研後引続き南京に滞在中の財政部長孔祥熙氏は二十四日午後南京で財政部及び中央銀行関係者に対し

[illegible]

總督は客船をチャーターか
結局は客船をチャーターか

[illegible]

鐵飢饉問題で
ハル長官聲明

【ワシントン二十四日發本社特電】ハル長官は二十四日米下院歳出委員會に提出した左の如く見解を明らかに

[illegible]

社會保險法は
米政府勝つ
聯邦大審院の審判下る

次で我老年金保険に移り七票対二票を以て何れも合憲的なる旨の判決を下した、ニューデイール中の到利的政策立法として全米二千七百人十万人の勤労者に適用される一九三五年社會保險法は完全に政府の勝利に帰した

西國内亂停戰案
英國は撤回か
佛國以外の列國の反對で

【セネバ二十四日發同盟】イギリス政府はスペイン内乱国際戦争を提案したがフランスを除き各国の回答は何れも実施上の困難を挙げて反對を示唆してゐるので当局イギリス政府は同案を撤回するのではないかと言はれてゐる、右に就きユー・ピー・ゼネバ支局はイギリス代表部筋の情報として次の如く報道してゐる

一、英政府はバーレンシア政府サラマンカ革命政府双方の反對に遭つたので内乱停戦案を一旦撤回するに決定した

一、今後イギリスはフランスの支持を得て外国義勇兵撤収案の実現に主力を注ぐ方針である

一、一方ロンドン不干渉委員會は義勇兵撤収案に關する本会議の審議を急いでゐるから近く具體案の成立を見よう

軍縮幹部會は
各國とも氣乗薄
二十九日に再招集

【ゼネバ二十四日發同盟】軍縮幹部會は遅々二十九日再招集されることに決定したが各国政府は氣乗薄でイーデン英外相は出席せず外務次官クランボーン卿が代つて出席するだらうと言はれる、而も軍縮問題が審議してゐないのに鳴みフランス提案軍事費公開案もどれだけ効果があるか疑問とされてゐる

選擧違反調査に
特派員を派遣
民政幹部會で決定

【東京二十五日發】民政党幹部會は二十五日午後一時半より本部に幹部會を開き先づ総裁事務長より本年は特に物價問題及選挙法改正の両問題につき速かに研究を遂ふる事と両特別委員會を設置するに決した

一、次で大日政務調査會長より国家的見地より高度的に帝国の進路を把握するのが調査員會の根本方針であると説明する、選挙法については政府が如何なる手段を以てこれが改正を企てても最終としてこれに徹底し得るまう為目の案を作成して置く必要があるので特別委員會を設置したのである

一、同委員會は午後二時半散會した

太平洋航空船
商業用航空路
ノールス氏が
開拓を要望

【ワシントン二十四日發本社特電】ウエッベリン航空會社アメリカ代表ノールス氏は二十四日上院航空委員會へリウム瓦斯輸出調査分科會に臨み太平洋航空商業航路開拓の希望を表明、次の如く述べた

米航空關係業者は航空郵便許可その他につき聯邦当局に善しられれば米比間に航空路を開始したい意向である、ドイツ航空會社はヘリウム瓦斯の輸出が許可されれば限り今後航空艇による商業用航空を継続することはあるまい

次で航空艇の軍事的用途につき左の如く述べた

日本は国防上来国と同様の立場にあり、航空艇を軍事的目的に使用するかも知れぬが欧洲各国では左様な事はあるまい

【ロンドン二十五日發本社特電】川崎航空機製作所は英国政府の要請に応じ英国政府に対し飛行艇の製作を引受ける旨を通知した、現在の英国政府は各国の航空機製作所に対し飛行艇の製作を引受ける旨を通知した

川崎航空機製作所
を各務原に創立

【神戸二十五日發本社特電】川崎航空機製作所は昨日来神戸市内の本社に於て各務原に新工場を建設中であるが来る七月末に完成を俟つて川崎本社より飛行機の製作を移し資本金三千万円の川崎航空機製作所を各務原に創設し航空日本に努力することとなつた

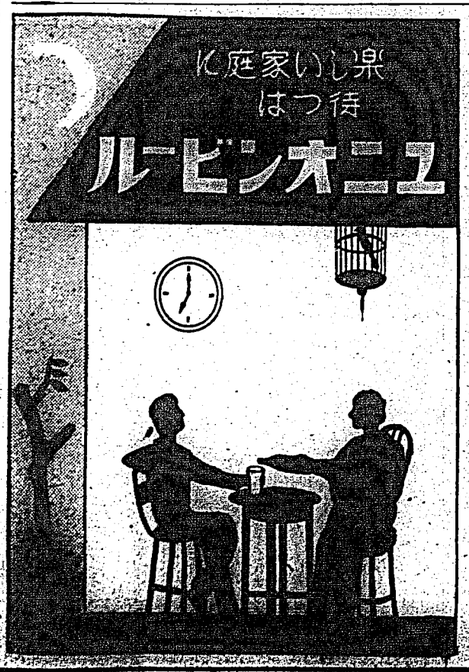

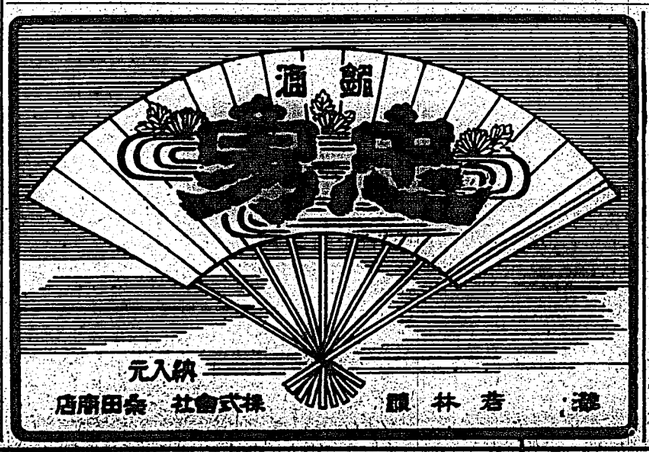

竹山富源商會殿
林慶夢　陳愛德　竹山七郎　竹山七郎　竹山七郎

古米鑑別（上）

百年前の米と新米との比較

古米は搗耗と釜殖が大

大原農研で實證

古米の特徴性を研究する事は、米の変化過程を知る上に、必要缺く可からざる事で、延いては貯藏法又は利用上に殆ど影響が大であると云ふので大原農業研究所では百年前、八四年前、六二年前、四九年前、二八年前の米で今日迄貯藏されてゐた古米の品質を物理化学的方面から綜合研究してゐたが、この程研究を完成次の如く興味ある成果を發表した

◇…**即ち**　百年前の米は籾米で、土藏内にバラ藏として貯藏されてゐたもの、八四年前の古米は籾米で、大型藏中に密閉し、上部を籾殻で覆ひ倉庫に貯藏されたものである、又六二年、四九年、四六年前の古米は何れも土藏内の井戸に二百石を限度として籾米を詰め、上部を籾殻を以て約一尺の厚さに覆ひ貯藏されたもの、二八年、二六年前の古米は右研所で屋根裏に保存されてゐたものである、百年前の古米は白米で茶褐色を呈し黴臭を發し籾殻を發し、籾殻は黴臭を發し、籾殻は黴臭を發し、籾殻は黴臭